

UNIVERSIDAD DE MURCIA  
ÁREA DE HISTORIA ANTIGUA

# ANTIGÜEDAD Y CRISTIANISMO

MONOGRAFÍAS HISTÓRICAS SOBRE LA ANTIGÜEDAD TARDÍA

## XXIV

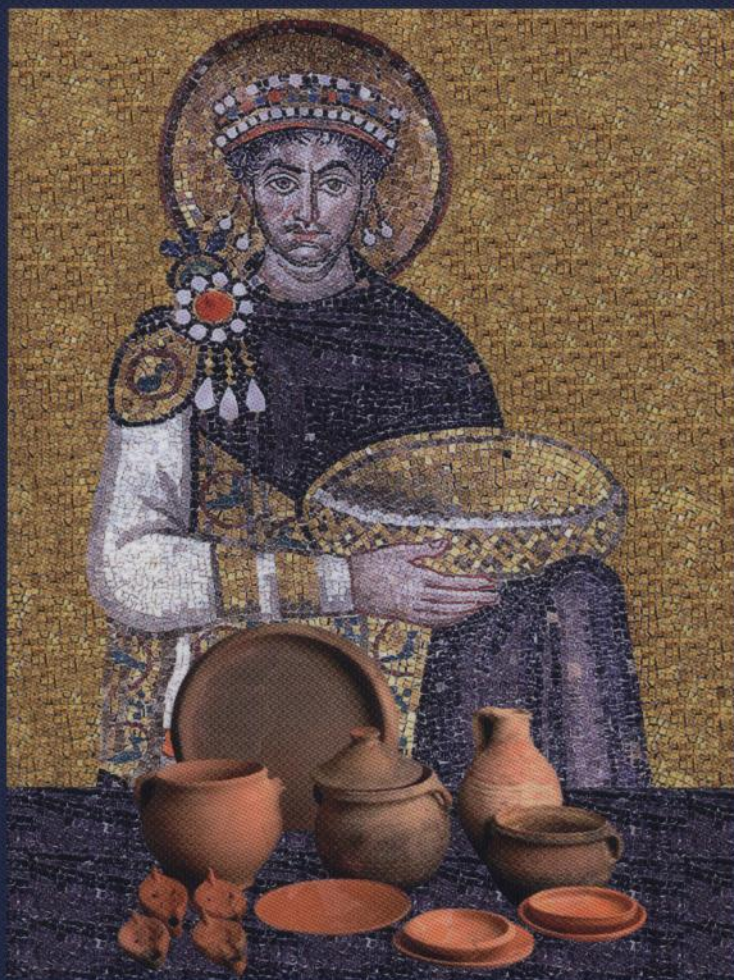

Jaime Vizcaíno Sánchez

**LA PRESENCIA BIZANTINA  
EN *HISPANIA* (SIGLOS VI-VII)  
LA DOCUMENTACIÓN ARQUEOLÓGICA**

2007 (Ed. 2009)

# ÍNDICE

## LA PRESENCIA BIZANTINA EN *HISPANIA* (SIGLOS VI-VII). LA DOCUMENTACIÓN ARQUEOLÓGICA

Jaime Vizcaíno Sánchez

<b>PRESENTACIÓN del fundador de la colección, profesor A. González Blanco .....</b>	<b>15</b>
<b>PRÓLOGO a cargo del director del trabajo, profesor S.F. Ramallo Asensio .....</b>	<b>17</b>
<b>INTRODUCCIÓN .....</b>	<b>23</b>
<b>1. BIZANCIO EN ESPAÑA. HISTORIA DE LA INVESTIGACIÓN .....</b>	<b>25</b>
<b>2. LA <i>RENOVATIO IMPERII</i>. LA INCORPORACIÓN DE <i>SPANIA</i> AL IMPERIO</b>	<b>33</b>
2.1. Persistencia de la idea del <i>unicum imperium</i> . Las relaciones entre Oriente y Occidente antes de la reconquista justiniana .....	35
2.2. Fundamentación y puesta en práctica de la política de <i>Renovatio Imperii</i> durante el reinado de Justiniano (527-565) .....	37
2.2.1. Los fundamentos .....	37
2.2.1.1. Fundamentación ideológica .....	37
2.2.1.1.1. La monarquía universal .....	38
2.2.1.1.1.1. La <i>Renovatio</i> como retorno a lo antiguo. La idea de renacimiento .....	40
2.2.1.2. La <i>Renovatio</i> como medio para recuperar el consenso social y la popularidad .....	43
2.2.1.3. Fundamento económico .....	44
2.2.2. Condicionantes de la proyección imperial .....	45
2.2.2.1. El factor social .....	46

2.2.2.2. El factor económico .....	46
2.2.2.3. El factor fronterizo .....	47
2.3. La incorporación de <i>Spania</i> .....	49
<b>3. LA ADMINISTRACIÓN DE LA SPANIA BIZANTINA .....</b>	<b>61</b>
3.1. La administración política .....	65
3.1.1. La administración provincial .....	65
3.1.2. La administración local .....	70
3.2. La administración eclesiástica .....	73
<b>4. EL CONFLICTO GRECOGÓTICO .....</b>	<b>77</b>
4.1. El problema del <i>limes</i> .....	78
4.1.1. El concepto de <i>limes</i> y modelos de plasmación .....	89
4.1.2. El modelo hispano .....	91
4.1.2.1. El problema de las necrópolis .....	94
4.1.2.1.1. El hinterland malacitano .....	96
4.1.2.1.2. La zona granadina .....	105
4.1.2.1.3. El sureste y el área valenciana .....	110
4.1.2.2. El problema de las estructuras defensivas .....	116
4.1.3. Conclusiones .....	121
<b>5. EL MARCO TERRITORIAL DE LA PRESENCIA BIZANTINA .....</b>	<b>125</b>
5.1. Ciudades y núcleos habitacionales de la <i>Spania</i> bizantina. La documentación escrita y material .....	128
5.2. La Tingitana .....	129
5.2.1. <i>Septem</i> .....	130
5.3. La <i>Lusitania</i> . La región del Algarve .....	135
5.4. La <i>Baetica</i> .....	137
5.4.1. <i>Ilipla</i> o <i>Elipla</i> .....	139
5.4.2. <i>Hispalis</i> .....	140
5.4.3. <i>Astigi</i> .....	142
5.4.4. La zona gaditana. <i>Gadeira</i> y su territorio .....	142
5.4.4.1. <i>Asido</i> .....	145
5.4.4.2. <i>Sagontia</i> .....	147
5.4.4.3. <i>Baelo Claudia</i> .....	148
5.4.4.4. <i>Iulia Traducta</i> .....	148
5.4.4.5. <i>Carteia</i> .....	151
5.4.5. <i>Corduba</i> .....	156
5.4.6. <i>Egabrum</i> .....	158
5.4.7. <i>Malaca</i> y su territorio .....	159
5.4.7.1. La costa malacitana .....	168
5.4.7.2. El hinterland malacitano .....	172
5.4.8. <i>Iliberris</i> .....	175
5.4.8.1. La costa granadina .....	178
5.4.9. <i>Abdera</i> .....	179

5.5.	La <i>Carthaginensis</i> .....	181
5.5.1.	La zona jiennense .....	182
5.5.1.1.	<i>Mentesa</i> .....	182
5.5.2.	La zona granadina .....	184
5.5.2.1.	<i>Acci</i> .....	185
5.5.2.2.	<i>Basti</i> .....	186
5.5.3.	La zona almeriense .....	187
5.5.3.1.	<i>Urci</i> .....	191
5.5.3.2.	<i>Baria</i> .....	192
5.5.4.	El Sureste .....	195
5.5.4.1.	<i>Iliocrica</i> .....	199
5.5.4.2.	Salto de la Novia ( <i>Ulea</i> ) .....	202
5.5.4.3.	La zona murciana .....	202
5.5.4.4.	<i>Mula</i> .....	210
5.5.4.5.	<i>Begastri</i> .....	216
5.5.4.6.	La zona de Albacete y el Altiplano murciano .....	218
5.5.4.6.1.	El Tolmo de Minateda. La posible sede de <i>Elo/</i> <i>EiolElota</i> .....	220
5.5.4.7.	<i>Carthago Spartaria</i> .....	224
5.5.5.	La zona levantina .....	236
5.5.5.1.	Orihuela .....	236
5.5.5.2.	<i>Ilici</i> .....	239
5.5.5.3.	<i>Portus Ilicitanus</i> .....	245
5.5.5.4.	El Monastil .....	246
5.5.5.5.	Alicante .....	250
5.5.5.6.	<i>Lucentum</i> .....	253
5.5.5.7.	Jávea .....	254
5.5.5.8.	<i>Dianium</i> .....	256
5.5.5.9.	<i>Saetabis</i> .....	258
5.5.5.10.	<i>Valentia</i> .....	259
5.5.5.11.	Punta de l'Illa de Cullera .....	260
5.5.5.12.	<i>Edeta</i> .....	261
5.5.6.	Las Baleares .....	262
5.5.6.1.	Las <i>Pytiusae</i> . <i>Ebussus</i> y <i>Ophiusa</i> .....	264
5.5.6.2.	Las <i>Insulae Balearum</i> .....	270
5.5.6.2.1.	<i>Maiorica</i> .....	270
5.5.6.2.1.1.	<i>Pollentia</i> .....	271
5.5.6.2.1.2.	<i>Capraria</i> .....	273
5.5.6.2.2.	<i>Minorica</i> .....	274
6.	<b>LA VERTEBRACIÓN DEL TERRITORIO BAJO CONTROL BIZANTINO.</b>	
	<b>LAS COMUNICACIONES TERRESTRES</b> .....	279
6.1.	La <i>Via Augusta</i> .....	282
6.2.	La <i>Via Carthago Noua-Complutum</i> .....	283
6.3.	El entorno viario de las grandes urbes bizantinas: <i>Carthago Spartaria</i> y <i>Malaca</i> .....	286

<b>7. SPANIA Y EL MUNDO MEDITERRÁNEO. COMERCIO PRIVADO Y DISTRIBUCIÓN ESTATAL</b> .....	289
7.1. Las relaciones de <i>Spania</i> con los territorios mediterráneos .....	297
7.1.1. Las relaciones con el norte de África .....	297
7.1.1.1. Las relaciones con Egipto .....	301
7.1.2. Las relaciones con Oriente .....	302
7.1.2.1. La población judía .....	306
7.1.3. Las relaciones con Italia .....	308
7.2. El problema de la producción .....	310
<b>8. ARQUEOLOGÍA DE LA SPANIA BIZANTINA. LA BÚSQUEDA DE UN PATRÓN ARQUEOLÓGICO</b> .....	323
<b>9. LA EVOLUCIÓN DEL MUNDO URBANO EN EL ÁREA BIZANTINA</b> .....	329
9.1. Características del urbanismo en las ciudades hispanas bajo dominio de los <i>milites Romani</i> .....	336
9.1.1. La ocupación de espacios públicos .....	339
9.1.1.1. La reocupación de templos .....	343
9.1.1.2. La reocupación de edificios de espectáculos. El caso de los teatros .....	344
9.1.1.3. La reocupación de edificios termales .....	350
9.1.1.4. La reocupación de basílicas .....	353
9.1.1.5. La reocupación de los foros .....	354
9.1.2. El destino de la infraestructura urbana .....	359
9.1.2.1. La infraestructura hidráulica .....	360
9.1.2.2. La transformación del viario .....	366
9.1.2.3. La proliferación de espacios de vertido .....	371
9.1.2.4. Los puertos .....	373
<b>10. LA ARQUITECTURA DE ÉPOCA BIZANTINA EN SPANIA</b> .....	379
10.1. Materiales y técnicas .....	381
10.2. La edificación doméstica .....	387
10.2.1. Hogares .....	392
10.2.2. Hornos .....	394
10.2.3. Bancos .....	397
10.2.4. Fosas .....	399
10.2.5. Piletas .....	402
10.3. La arquitectura defensiva .....	403
10.3.1. Murallas .....	404
10.3.1.1. <i>Septem</i> .....	409
10.3.1.2. <i>Malaca</i> .....	409
10.3.1.3. <i>Baria</i> .....	410
10.3.1.4. <i>Begastri</i> .....	410
10.3.1.5. <i>Mula</i> .....	413
10.3.1.6. La posible <i>Elo</i> . El Tolmo de Minateda .....	414

10.3.1.7. <i>Carthago Spartaria</i> .....	417
10.3.1.8. <i>Aurariola</i> .....	421
10.3.1.9. <i>Ilici</i> .....	421
10.3.1.10. El Monastil .....	421
10.3.1.11. <i>Pollentia</i> .....	421
10.3.2. Fortines .....	422
10.3.2.1. <i>Septem</i> .....	424
10.3.2.2. <i>Malaca</i> .....	424
10.3.2.3. <i>Carthago Spartaria</i> .....	425
10.3.3. <i>Castella</i> .....	426
10.3.3.1. Mollina (Málaga) .....	426
10.3.3.2. Castillo de Los Garres (Murcia) .....	428
10.3.3.3. Can Pins (Ibiza) .....	430
10.3.3.4. Castell d'Alaró (Mallorca) .....	430
10.4. La arquitectura religiosa .....	432
10.4.1. El análisis del ejemplo considerado emblemático: La basílica de Algezares .....	437
10.4.2. <i>Septem</i> .....	448
10.4.3. <i>Malaca</i> .....	450
10.4.4. <i>Corduba</i> .....	451
10.4.5. <i>Begastri</i> .....	452
10.4.6. Mula .....	453
10.4.7. El Tolmo de Minateda. La basílica de la posible sede elotana .....	454
10.4.8. <i>Carthago Spartaria</i> .....	456
10.4.9. <i>Ilici</i> .....	462
10.4.10. El Monastil .....	463
10.4.11. <i>Dianium</i> .....	465
10.4.12. Baleares .....	466
10.4.12.1. Son Peretó (Manacor, Mallorca) .....	466
10.4.12.2. Santa María del Camí (Vinya de Ca's Frares, Mallorca) ..	469
10.4.12.3. Sa Carrotxa (Porto Cristo, Manacor, Mallorca) .....	470
10.4.12.4. Son Fadrinet (Campos, Mallorca) .....	472
10.4.12.5. Cap des Port (Fornells, Menorca) .....	474
10.4.12.6. Son Bou (Alaior, Menorca) .....	475
10.4.12.7. Es Fornàs de Torelló (Maó, Menorca) .....	478
10.4.12.8. Illa del Rei (Maó, Menorca) .....	480
10.4.13. Decoración arquitectónica y mobiliario litúrgico. El trabajo monumental de la piedra en la zona bizantina hispana y la influencia bizantina en la zona visigoda .....	480
10.4.13.1. Elementos de decoración arquitectónica .....	483
10.4.13.1.1. Elementos de soporte: capiteles, fustes y basas .....	483
10.4.13.1.2. Canceles, placas decoradas y elementos de ensamblaje .....	497
10.4.13.2. El mobiliario litúrgico .....	502
10.5. La musivaria de época bizantina en <i>Spania</i> .....	507

10.5.1.	Características de los mosaicos religiosos .....	509
10.5.1.1.	Temas y motivos .....	510
10.5.1.1.1.	Figurativos .....	510
10.5.1.1.2.	Geométricos .....	516
10.5.1.2.	La ornamentación musiva de las basílicas baleáricas .....	520
10.5.1.2.1.	Las basílicas menorquinas .....	520
10.5.1.2.1.1.	Es Fornás de Torelló .....	520
10.5.1.2.1.2.	Illa del Rei .....	520
10.5.1.2.2.	Las basílicas mallorquinas .....	523
10.5.1.2.2.1.	Santa María del Camí .....	523
10.5.1.2.2.2.	Son Peretó .....	525
10.5.1.2.2.3.	Son Fadrinet .....	527
10.5.1.3.	Convento de Santa Clara (Córdoba) .....	527
10.5.2.	Los mosaicos funerarios .....	530
10.6.	La pintura de época bizantina .....	532
<b>11.</b>	<b>EL MUNDO FUNERARIO .....</b>	<b>535</b>
11.1.	Introducción. El estudio del mundo funerario tardoantiguo en el área hispana: ¿Bizantinos, visigodos o hispanorromanos? .....	535
11.2.	La necrópolis de <i>Carthago Spartaria</i> .....	539
11.3.	El emplazamiento de las necrópolis. La extensión de los enterramientos intramuros .....	543
11.4.	Los cementerios rurales .....	546
11.5.	Ordenación del espacio y orientación de los enterramientos .....	546
11.6.	Tipología de enterramientos .....	548
11.7.	La señalización de los enterramientos .....	558
11.8.	La deposición del cadáver .....	559
11.9.	Los ajuares .....	563
11.9.1.	El ajuar personal .....	564
11.9.2.	El ajuar simbólico .....	572
11.9.2.1.	Los recipientes cerámicos .....	573
11.9.2.2.	Los recipientes vítreos .....	582
11.9.2.3.	Acerca de la función del ajuar simbólico .....	584
11.10.	Aspectos rituales. El banquete funerario .....	595
11.11.	Conclusiones .....	596
<b>LA CULTURA MATERIAL Y LOS CONTEXTOS ASOCIADOS</b>		
<b>12.</b>	<b>LA DOCUMENTACIÓN CERÁMICA .....</b>	<b>599</b>
12.1.	Introducción. Pautas generales del comportamiento cerámico de la <i>Spania</i> bizantina .....	599
12.2.	Las ánforas .....	605
12.2.1.	Las ánforas africanas .....	607
12.2.2.	Las ánforas orientales .....	616
12.2.3.	Ánforas de otras procedencias .....	620

12.3. La vajilla de mesa .....	624
12.3.1. La <i>Terra Sigillata</i> Africana D (TSA-D) .....	624
12.3.2. Otras cerámicas finas de mesa .....	630
12.4. Las lucernas .....	630
12.5. Los <i>Late Roman Unguentaria</i> .....	636
12.6. <i>Ampullae</i> de San Menas .....	649
12.7. Cerámicas comunes .....	632
<b>13. EL VIDRIO EN ÉPOCA BIZANTINA</b> .....	665
13.1. Características generales .....	665
13.2. El repertorio tipológico en los contextos domésticos .....	669
13.3. El vidrio en ámbito funerario .....	682
<b>14. LA NUMISMÁTICA</b> .....	687
14.1. Características generales del comportamiento monetario durante la presencia bizantina .....	687
14.2. Individualización de paisajes monetarios .....	695
14.3. El problema de la residualidad .....	698
14.4. La relación con el norte de África .....	699
14.5. La presencia de moneda vándala .....	702
14.6. El predominio de nominales de escaso valor .....	704
14.7. La ceca local de Cartagena .....	709
14.8. Otras cecas locales .....	711
14.9. La escasez de moneda áurea .....	713
14.9.1. La ceca de Cartagena .....	714
14.10. La escasez de moneda de plata .....	716
14.11. Valoración .....	717
14.12. Distribución de la moneda bizantina en el territorio hispano .....	718
14.12.1. La <i>Spania</i> bizantina .....	719
14.12.2. La <i>Hispania</i> visigoda .....	722
14.13. La moneda visigoda en el territorio bizantino .....	723
<b>15. LA EPIGRAFÍA DE ÉPOCA BIZANTINA</b> .....	727
15.1. Introducción .....	727
15.2. Las inscripciones de <i>Spania</i> y su área de influencia .....	732
15.2.1. <i>Carteia</i> .....	732
15.2.2. <i>Malaca</i> .....	733
15.2.3. <i>Baria</i> .....	733
15.2.4. <i>Carthago Spartaria</i> .....	735
15.2.4.1. Las inscripciones latinas .....	736
15.2.4.1.1. La inscripción de <i>Comitiolus</i> . CIL II 3420; IHC 176; Abascal Palazón y Ramallo Asensio, 1997, nº 208 .....	736
15.2.4.1.2. Inscripción funeraria procedente del Teatro Romano (Abascal Palazón y Ramallo Asensio, 1997, nº 210, lám. 183) .....	741



15.2.4.1.3. Inscripción funeraria hallada en la necrópolis de época bizantina .....	743
15.2.4.1.4. IHC 404; Abascal Palazón y Ramallo Asensio, 1997, nº 209, lám. 182 .....	744
15.2.4.2. Las inscripciones griegas .....	745
15.2.4.2.1. IHC 177/ ICERV 423/ Abascal Palazón y Ramallo Asensio, 1997, nº 212, lám. 185 .....	745
15.2.4.2.2. IHC 178/ ICERU 422/ Abascal Palazón y Ramallo Asensio, 1997, nº 213 .....	747
15.2.4.2.3. Abascal Palazón y Ramallo Asensio, 1997, nº 214 .....	748
15.2.5. <i>Dianium</i> .....	748
15.2.6. <i>Maiorica</i> .....	750
15.2.7. <i>Minorica</i> .....	753
<b>16. ELEMENTOS DE INDUMENTARIA Y ADORNO PERSONAL</b> .....	755
16.1. Elementos de adorno personal .....	758
16.2. Elementos de indumentaria .....	770
16.2.1. La indumentaria militar .....	782
<b>17. EL TRABAJO DEL METAL DURANTE LA ETAPA BIZANTINA</b> .....	793
17.1. Los objetos de uso litúrgico .....	794
17.2. <i>Instrumenta metallica</i> .....	800
<b>18. A MODO DE REFLEXIÓN FINAL</b> .....	809
<b>19. FUENTES Y CORPORA EPIGRÁFICOS</b> .....	819
<b>20. BIBLIOGRAFÍA</b> .....	823

## **8. ARQUEOLOGÍA DE LA SPANIA BIZANTINA. LA BÚSQUEDA DE UN PATRÓN ARQUEOLÓGICO**

Como ya comentamos, uno de nuestros objetivos estriba en determinar si es posible discernir comportamientos materiales autónomos, diferenciables, entre las zonas bizantina y visigoda, de cara a poder establecer un patrón arqueológico que ayude a individualizar las áreas que fueron objeto de la presencia imperial. La cuestión se revela harto problemática, por varias razones.

Por un lado, los estudios han prestado un interés desigual a los restos arqueológicos, de tal forma que, mientras las estructuras, sobre todo de carácter monumental, han sido objeto de una atención temprana; por el contrario, el estudio de la cultura material está aún por escribir<sup>1</sup>.

Por otra parte, también el acercamiento al mundo bizantino se ha visto tradicionalmente condicionado por la búsqueda de continuidades y rupturas, haciendo que, frecuentemente, los estudios se hayan detenido más en analizar los cambios respecto al previo pasado romano, y valorar éstos en claves de decadencia o recuperación, que en considerar los caracteres específicos de la presencia imperial<sup>2</sup>.

Al mismo tiempo, el objetivo de establecer un patrón arqueológico de la presencia bizantina choca, igualmente, con la falta de un modelo confeccionado de «bizantinización», que sea exportable a los distintos territorios «reconquistados». Antes bien, en éstos, en las regiones periféricas del Imperio, como los Balcanes, Italia o el norte de África, más que un modelo predefinido, lo único que encontramos en común, es la mezcla de cambio y continuidad, que parece caracterizar la etapa<sup>3</sup>.

1 Como señala ZANINI, 1998, p. 209, destacando que aun cuando recientemente se está poniendo atención en el repertorio mobiliario de las excavaciones desde la óptica de estudio de los procesos de producción, distribución y consumo de las mercancías, todavía sigue pesando en gran medida la tradición de estudios historico-artísticos sobre las producciones de lujo, ligadas a las consideradas artes menores (marfil, esmaltes, tejidos refinados, etc.). No obstante, afortunadamente, esta situación va cambiando en los últimos años, permitiendo que poco a poco, vaya siendo posible conocer el conjunto de manifestaciones materiales fruto de la presencia bizantina, surgiendo también nuevos interrogantes y nuevos puntos de análisis. *Vid.* en este sentido, trabajos como los de ROSSER, 1979, p. 152-166; SODINI, 1979; HALDON, 1986, p. 51-72; RAUTMAN, 1990, p. 137-165; y SODINI, 1993.

2 DENNIS, 1997, p. 1-9.

3 ZANINI, 1998, p. 107.

Todo ello nos sitúa ante otra serie de interrogantes que, patentes para nuestra investigación en el caso hispano, son en cualquier caso, extensibles al conjunto del mundo mediterráneo. Así, surge la misma pregunta inicial acerca de qué podemos considerar como bizantino. En este sentido, es una cuestión que va ligada indudablemente a la coordenada temporal, en tanto por bizantino, entendemos realidades diversas a lo largo del tiempo. Por cuanto se refiere a nuestro período, los siglos VI-VII, la naturaleza del registro material bizantino viene determinada por la dinámica histórica seguida y, concretamente, por la obra expansiva justiniana, de tal forma que, para este momento, por bizantino no entendemos únicamente las estructuras o producciones de Oriente, sino también las que se localizan o salen de talleres occidentales, enclavados en zonas que, en virtud de la *Renovatio Imperii*, han pasado a situarse bajo la soberanía imperial. De esta forma, por bizantina podemos tener ahora, por ejemplo, la producción de TSA-D a partir del 533 y hasta finales del siglo VII, en tanto en momentos previos, ésta era sin embargo, vándala.

También ocurre lo mismo en la arquitectura, para la que tampoco se puede señalar una única manera de operar, sino que, por el contrario, coexisten prácticas diversas según las zonas. Así, mientras que los edificios bizantinos de Rávena se caracterizan por estar contruidos en ladrillo, los que para este período se construyen en África, se realizan en piedra. Al mismo tiempo, como veremos con la arquitectura doméstica, la marcada continuidad hace que evidencias como los barrios de *Carthago Spartaria* o *Malaca*, sean resultado de la presencia de los *milites*, cuando, en principio, pocas son las diferencias respecto a las estructuras que se vienen construyendo desde la etapa precedente o, igualmente, respecto a las que también se están edificando en zonas de dominio visigodo.

Vemos así, por tanto, que por bizantino entendemos un registro material heterogéneo, fruto de diversas zonas geográficas y de dinámicas económicas, sociales o culturales diversas, que tienen en común, no obstante, su pertenencia administrativa al Imperio.

Por otro lado, en la problemática que comentamos, pesa también el lugar que ocupa Bizancio en el mundo conocido. En efecto, el hecho de constituirse en el más potente foco de civilización, con todo lo que ello implica en el campo de las manifestaciones materiales, objeto de nuestro estudio, hace muy difícil individualizar un patrón arqueológico exclusivo, que nos permita seguir la presencia de los *milites Romani* en los diferentes territorios mediterráneos, discriminando los territorios sometidos a otras administraciones. Tengamos en cuenta que, por lo dicho, el comportamiento material de estas últimas zonas apenas variará respecto a las primeras, en tanto a pesar de que las diferencias políticas se mantienen, las culturales, por el contrario, en función de esa atracción, se minimizan, algo que, si de forma genérica es válido para otros ámbitos, de forma muy especial se ve en el caso de España.

Entra en juego, la *imitatio*, la dinámica de «autobizantinización», en tanto intento de participar de las modas imperantes, buscando también a través de éstas, desde la aspiración a situarse al mismo nivel, hasta la legitimación. Una de las mejores explicaciones nos la proporciona precisamente un hispano, Isidoro de Sevilla, recogiendo un escolio de Servio a un verso de la *Eneida* (*Etym.* X, 7): «*Émulo es el que se apasiona por el mismo objeto, como: imitador y amante; pero en otro contexto se le encuentra como: contrario*»<sup>4</sup>. El mismo Isidoro, y en conjunto el pueblo visigodo, como también aquellos otros vecinos de los *milites*, «emulan» al Imperio, lo admiran e imitan y a la par lo desafían y se oponen a él. Con todo, por cuanto aquí

---

4 Seguimos el *leit motiv* del análisis de la figura isidoriana realizado en el trabajo de FONTAINE, 2000a.

nos interesa, distinto es el grado de «emulación», en función de las características del mismo «émulo», de los mismos pueblos.

Así, mientras que en África apenas se plantea esa similitud, dadas las grandes diferencias entre la zona bizantina y la que queda fuera de ésta, bajo poder de tribus moras, en Italia sí se patentiza algo más, si bien los autores insisten en las diferencias desde el punto de vista urbano o material entre los ámbitos bizantino y longobardo, que incluso llevan a hablar de dos Italias ceramológicas. Por el contrario, para España, a partir de cuanto conocemos hasta hoy, las diferencias son relativamente pocas.

En el caso de los contextos materiales, veremos como el área visigoda participa de una activa importación de los productos orientales u occidentales elaborados en zonas bajo soberanía imperial («bizantinos»), como igualmente lleva a cabo la manufactura de mercancías propias («bizantinizantes») que no hacen sino seguir a aquellas como prototipo.

En el caso de las estructuras, también se plantea en estas zonas que escapan al control imperial, el mismo problema, bien construyendo edificios por parte de arquitectos orientales, que se pueden tildar también de bizantinos, bien realizando éstos por parte de artesanos locales, pero siguiendo modelos bizantinos que los hacen, por tanto, «bizantinizantes».

En cualquiera de los dos casos, como vemos, no es por tanto lícito considerar la adscripción política bizantina de un determinado enclave, únicamente porque aparezca un depósito cerámico o un edificio «bizantino». Lo vemos así en *Tarraco* o *Corduba* para cada una de las dos evidencias.

La primera registra unos depósitos cerámicos similares a los de la *Carthago Spartaria* bizantina, por más que, sin embargo, sin ningún tipo de dudas, jamás llegó a participar de la misma soberanía política. Dada esta situación, vemos como, considerar que un determinado asentamiento cercano a la zona imperial pudo incluirse en esta misma, únicamente porque se registran algunas de las trazas materiales que se dan en ésta, es claramente aleatorio.

Algo así ha ocurrido en *Corduba*, en este caso, respecto al segundo tipo de evidencia, las estructuras. En efecto, en este caso, a pesar de que los investigadores insisten en que la ciudad bética debió escapar al dominio de los *milites*, recientemente se ha planteado que sí pudo incluirse en éste, dando como argumento la presencia de una hipotética basílica, considerada a partir de su icnografía o pavimento musivo, bizantina. Nosotros, en cambio, en función de todo lo dicho, e independientemente de que el controvertido edificio sea bizantino o simplemente bizantinizante, creemos que tal argumento es insuficiente para sostener esta adscripción política.

Dado este estado de cosas, ¿no hay posibilidad de emplear el testimonio material para delimitar las zonas objeto de la presencia bizantina?, ¿no hay posibilidad, por tanto, de elaborar un patrón arqueológico específico de dicha zona, diferenciable del que registran los territorios que pertenecen al Reino de Toledo? Creemos que la respuesta a ambos interrogantes, es negativa; sí parecen existir comportamientos autónomos para cada una de estas dos áreas, y sí es posible, por tanto, diferenciar patrones arqueológicos para cada una de ellas. Con todo, lo cierto es que hay que reconocer que las diferencias entre ambas no resultan claras, no son rotundas, residiendo más en matices, que en caracteres concretos.

Por cuanto se refiere a las estructuras, tanto a su configuración y construcción, como a su articulación dentro de un espacio ya rural o urbano, las posibilidades de diferenciación son mínimas, si bien no inexistentes. El resultado es distinto en función de la naturaleza de las construcciones, de tal forma que, mientras que la arquitectura doméstica apenas presenta diferencias entre ambos ámbitos, bizantino y visigodo, algunas sí se pueden extraer para la

arquitectura monumental, ya religiosa o defensiva, como, por ejemplo, el abundante aunque no exclusivo recurso a la pavimentación musiva en la primera, e igualmente, el también frecuente, aunque no único, empleo del *opus africanum* en la segunda. Para el urbanismo, como veremos, las diferencias vuelven a ser prácticamente nulas, registrándose un homogéneo panorama de transformaciones en ambas zonas, que aun dentro de ellas, pueden presentar distinta intensidad.

En lo relacionado con los contextos materiales, la cerámica, la numismática, o la toréutica, en este caso, para poder diferenciar los comportamientos entre las zonas visigoda e imperial, hemos de tener en cuenta la presencia de dos factores, la intensidad y la fidelidad.

Acerca del primero, ya insistimos a la hora de tratar la problemática inherente a las relaciones comerciales y la distribución de mercancías. Entonces ya señalamos que las diferencias entre uno y otro ámbito residen en que mientras que en el imperial, el abastecimiento de determinadas mercancías resultaba frecuente, en el visigodo, en cambio, las mismas mercancías aun registrándose, lo hacen en un porcentaje menor, resultando algo más esporádicas. Por tanto, para esta diferenciación no resultan factibles discriminaciones tipológicas, sino otras que atiendan a la frecuencia, a la intensidad de representación. Con todo, como también comentamos, mientras que las diferencias son nítidas entre la *Spania* bizantina y el interior peninsular, se atenúan cuando se compara la primera con la costa visigoda mediterránea que, en virtud de su situación bisagra entre los territorios bizantinos de *Spania* e Italia, ve favorecido el abastecimiento de sus grandes ciudades como *Valentia*, *Tarraco* o *Barcino*. Lo cierto es que esta diferenciación espacial entre costa e interior también parece que afectó a la misma provincia bizantina, de tal forma que, mientras que podemos mantener con seguridad este discurso para las posesiones costeras, el mismo no parece ser válido, en cambio, para las localidades interiores. A este respecto, hemos de tener en cuenta que tampoco conocemos con exactitud ninguna ciudad interior de la provincia bizantina, pues, las que se encuentran en el Sureste, como *Begastri*, Mula, o el Tolmo de Minateda, no sabemos si llegaron a estar alguna vez bajo soberanía de los *milites*. De haberlo hecho, patente es la diferencia con respecto a los depósitos de Málaga o Cartagena, o incluso de Tarragona o Valencia, de tal forma, que, como vemos, son obvias las limitaciones para adoptar este criterio de forma exclusiva a la hora de considerar si un determinado yacimiento fue o no bizantino.

Por otra parte, otras situaciones muestran igualmente el posible error al que pueden conducir esas valoraciones acerca de la intensidad o frecuencia. Así ocurre, por ejemplo, en el caso de la epigrafía, para la que es precisamente una ciudad visigoda, Mérida, la que presenta el conjunto más numeroso de epigrafía griega y no las propias posesiones imperiales, donde tal evidencia es muy reducida.

Igualmente, también comentamos la necesidad de atender a un segundo factor, el de fidelidad, en este caso planteado para cuando, en ausencia del producto original, éste se imita. En este caso, también hemos de diferenciar entre prototipo genuino, en tanto metropolitano, y copias «provinciales» y «exógenas», diferenciadas en su similitud respecto aquel.

Es evidente, a este respecto, que tan solo las zonas de contacto más estrecho con los territorios bizantinos, serán capaces de llevar a cabo una manufactura de los objetos propios de aquellos, con mayor grado de semejanza, mientras que los territorios que tan solo participan de dicha *koiné*, de modo excéntrico, o también aquellas otras cuya personalidad es más sólida, ejecutarán producciones más tamizadas. Lo vemos, por ejemplo, en el caso de Italia, donde una serie de lucernas bronceas consideradas coptas, hoy día se sabe, que también fueron fabricadas en Italia

meridional<sup>5</sup>. En este caso, parece que tal grado de similitud fue factible, dada la pertenencia a un mismo ámbito político y cultural, en tanto cabe suponer que si tales piezas hubieran sido objeto de manufactura por parte longobarda, las distancias habrían sido superiores. No obstante, no siempre resulta clara tal diferenciación. Lo vemos así en el caso de España, por ejemplo, por cuanto se refiere a la toreútica.

Así, recientemente se ha individualizado un ejemplar de broche de cinturón tipo Siracusa, que a pesar de responder a las características morfológicas del tipo, presenta una decoración ausente en otros objetos mediterráneos, planteándose su posible manufactura local<sup>6</sup>. En este sentido, documentado en el Valle del Guadalquivir, resulta complicado determinar si fue fabricado en un taller de la zona bizantina, o por el contrario, en otro de la zona visigoda, posibilidad que cuenta con mayores visos de realidad, habida cuenta de la aparición del motivo en otros broches de fabricación hispana, los liriformes, así como por la misma constancia de esos mismos talleres en la zona visigoda. Aquí, como vemos, a pesar de tratarse de una imitación de un prototipo bizantino, realizada probablemente en un ámbito exógeno, que escapa al dominio de éstos, la fidelidad es acusada, únicamente no cumpliéndose en el caso de la decoración.

En este caso, para poder juzgar mejor la evidencia, nos haría falta disponer de una producción salida de un taller radicado en *Spania*, para calibrar las diferencias en la fidelidad respecto al prototipo.

En cualquier caso, a la hora de plantear esas producciones en ámbitos exógenos, tampoco hay que perder de vista que éstas no necesariamente habrían de manufacturarse por artesanos locales, sino que también artesanos bizantinos podrían haber sido los artífices de su producción. De hecho, sin abandonar el campo de la toreútica, es esa misma fidelidad respecto a los prototipos bizantinos, lo que lleva a tener el tesoro de Guarrazar como obra o influencia directa de artesanos bizantinos en la capital toledana.

Muy ligado a esta cuestión, también se encuentra otro importante punto por abordar, el origen de las influencias bizantinas en cada uno de los ámbitos, o ateniéndonos al caso a que estudiamos, la necesidad de determinar si esa moda bizantina de la que participa el territorio visigodo, bebe directamente de la situación generada por esa *koiné*, o por el contrario, en su canalización juegan un papel más activo las posesiones bizantinas hispanas. Se trata de una cuestión que implica también una pareja problemática cronológica, la de discernir si la presencia en el marco hispano de los objetos o influencias englobadas dentro de lo «bizantino», se circunscriben al breve lapso temporal de la presencia de los *milites* en el marco peninsular, o en cambio excede ésta. Aun en este último caso, no obstante, será preciso determinar si en el mencionado comportamiento material pueden seguir ejerciendo cierta influencia el resto de posesiones que aun no peninsulares, sí son hispanas, y siguen en manos de la administración imperial, es decir el territorio de *Septem* y las Baleares.

A este respecto, lo cierto es que la llegada de las modas latinomediterránea y bizantina, parece solo coincidencia con la ocupación imperial del Mediodía peninsular e islas<sup>7</sup>. La *Spania* de los *milites* no «bizantiniza» al reino toledano, que participa directamente de la *koiné* bizantinizante, con un estímulo, además, que se puede tildar de «autobizantinización»

---

5 RICCI, 2001a, p. 86.

6 RIPOLL LÓPEZ, 1998, nº 119, p. 184.

7 RIPOLL LÓPEZ, 1986, p. 58.

La población visigoda, ya desde el mismo momento en que entra en contacto con el mundo mediterráneo, sigue sus usos. Lo muestra, por ejemplo, la adopción de la orfebrería polícroma, o la frecuente importación de objetos propiamente bizantinos. Su «emulación» es uno de los obstáculos para diferenciar ambos contendientes, máxime cuando llegue a tornarse en progresiva «asimilación», con la fusión con la población hispanorromana a raíz de los matrimonios mixtos, etc.

Así las cosas, ese patrón arqueológico de la presencia imperial reside no tanto en uno u otro aspecto material, sino en el conjunto de ellos, en el contexto. No hay ningún *ítem* exclusivo de los *milites Romani*, sino que su presencia material sólo se puede individualizar a partir de la valoración conjunta de todo el registro arqueológico. Registro que, por otra parte, se diferencia del de otros territorios reconquistados, es decir, existe un modelo bizantino hispano, ciertamente, además, diverso a aquellos, en función de la diversa intensidad en la que se ha producido en ellos el proceso de «bizantinización».

Es por ello, por lo que en los siguientes apartados abordaremos el estudio de las diferentes manifestaciones materiales propias del mundo bizantino, analizando su presencia tanto en la zona de soberanía imperial, como en la visigoda, de cara a contrastar sus diferencias y similitudes.